世界日報

11136

出版及承印者:世界日報社 業務部:(416)778-0888 FAX:778-1037 編輯部:(416)778-0889 FAX:778-4899 售 50¢ PER COPY (含GST)
415 EASTERN AVE.TORONTO ONT M4M 1B7 CANADA www.worldjournal.com

ALL RIGHTS RESERVED

新聞提要

布希致電胡錦濤 促與台灣及達賴對話 胡稱會耐心保持同達賴方面接觸

胡：九二共識下 兩岸可復談

【本報系華盛頓特派員張宗智、林寶慶廿六日電】美國總統布希26日致電中國國家主席胡錦濤，敦促中國把握機會與台灣及達賴喇嘛對話。

布希在通話中，也對胡錦濤解釋美國核彈引信誤送台灣一事。

布希對胡錦濤表示，台灣總統選舉提供兩岸交往和彼此接觸，和平解決歧見的機會。白宮在26日下午發表聲明說明布胡通話情況。

白宮國家安全顧問哈德利（Stephen Hadley）26日在白宮記者會上指出，這通電話主要是由於在台灣選後，布希希望鼓勵中國把握機會與台灣對話，解決歧異。其次布希要談西藏問題。

對於敦促中國把握機會與台灣對話，在白宮最早的聲明中，僅提到台灣上周末的選舉結果，提供了兩岸往來和彼此接觸，以和平解決歧見的機會。

新華社則報導，胡錦濤在與布希通話時表示，在「九二共識」的基礎上，恢復兩岸協商談判是中國的一貫立場。中國期待兩岸共同努力、創造條件，在「一個中國」原則的基礎上，協商正式結束兩岸敵對狀態，達成和平協議，構建兩岸關係和平發展框架，開創兩岸關係和平發展新局面。

胡錦濤的講話，相當程度回應台灣總統當選人馬英九日前在外國記者會上，兩岸政策的談話。

在有關西藏部分，白宮的聲明中說，布希提出他對西藏局勢的關切，並鼓勵中國政府與達賴喇嘛的代表實質對話，並開放記者和外交官的管道。

新華社報導，胡錦濤向布希強調，中國政府對達賴的政策是明確、一貫，一直以極大耐心，保持同達賴方面的接觸。

哈德利在簡報時指出，布胡就西藏問題長談。布希表達對西藏暴力衝突之關切，希望中國節制，並恢復與達賴喇嘛代表的對話。

布希在通話中指出，恢復對話可做爲中國試圖解決藏人不滿的一個過程。

另外在核彈引信誤送台灣一事上，布希總統也對胡錦濤提及此事，強調是誤送。

(相關報導見A8)

重新開放

⬆布達拉宮26日重新開放，由於境外遊客尚不能進入拉薩，三輪車來回穿梭沒有生意。（本報系特派記者汪莉絹攝）

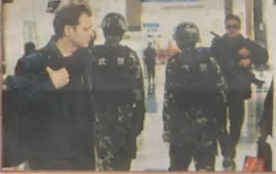

媒體進藏

⬅拉薩事件發生後，首批境外媒體26日下午抵達拉薩採訪，一下飛機就可以看到武警在機場大廳巡邏。（中央社）

(相關報導見A3)

男盜女接 搶珠寶邊跑邊掉

多市90分鐘警匪追逐、封鎖公寓、破門而入 鴛鴦搶嫌終被逮

【本報多倫多訊】多倫多市警隊昨日疲於奔命。兩起搶案相隔6小時，還一度發生警匪追逐、封鎖公寓、破門而入等場面，歷經90分鐘搜捕後，嫌犯終於被逮。

昨日上午約10時許，一名男性嫌犯走進位於 Wilson Ave. 與 Jane St. 附近的一間當舖，嫌犯持槍抵住員工背部，喝令交出爲數不少的現金與珠寶，嫌犯在得逞後自前門朝北方逃逸。

在逃逸過程中，價值不斐的珠寶還邊走邊掉，嫌犯出門後跳上在路邊接應的小卡車，隨即加速沿著 Jane St. 的北向逃逸，接應小卡車駕駛爲一名女子，事後經查，該輛小卡車爲贓車。

多倫多市警隊在接獲報案後迅速趕抵現場，沿著Jane St. 朝北一路展開警匪飛車追逐，在追逐約3公里的路程後，鴛鴦搶嫌所駕駛的小卡車撞上路邊護欄，兩嫌棄車逃逸，跑進附近的一處公寓建築內。

搶嫌駕駛的車輛衝到路旁人行道上，兩嫌棄車逃逸。 (CityNews)

警方的追捕搶嫌的行動，至此已成爲甕中捉鱉。警方將鄰近該公寓的兩所學校及社區中心全部關閉，並在公寓週遭拉起封鎖線，全副武裝的緊急特勤小組進駐公寓附近展開圍捕行動，並使用破門槌破門而入後，順利逮捕到搶嫌。警匪對峙約90分鐘，所幸並無人受傷。

無獨有偶，在該起搶案發生前的6小時，也就是昨日凌晨約4時，位於 Eglinton Ave. 南向的 Scarlett Rd. 上的一處加油站，也遭兩名持槍男子搶劫。

該兩名持槍男性嫌犯在搶走加油站內的香菸和現金後，在離去加油站逃逸之前，朝著加油站內店員的腳開槍射擊，造成店員受傷，受傷店員之後被送往附近醫院救治，傷勢穩定，幸無生命危險。

越裔家庭醫生涉性侵 三女報案

涉嫌性侵犯女病患的黎姓醫生。（警方提供）

【本報多倫多訊】多倫多一名越裔家庭醫生涉嫌以檢查身體爲由，性侵犯三名女病患，於前(25)日遭警方逮捕；受害者中有一名爲未成年少女，警方認爲可能會有更多受害者，呼籲其他受害者報警。

本月25日警方逮捕了56歲的男子黎添王（Thien Vuong Le 譯音，英文名 David Le），他涉嫌在位於多倫多3585 Keele St.，Unit 6A 內的醫療診所內性侵犯三名女病患；警方稱，嫌犯是該診所唯一的一名醫生，以檢查身體爲由性侵犯受害者，嫌犯黎添王現被控三項性侵犯和兩項性剝削罪名，他已於昨日上午在芬治街的法庭過堂。

三名受害者年齡分別爲16、25和32歲，其中一宗性侵犯案發於兩年前，警方稱至今已有三人報案，由於該診所是一個不須預約，隨到隨看的診所，不斷有人來看病，警方認爲可能有更多受害者。

根據安省內外科管理局資料顯示，黎添王1978年畢業於 Medicaland Pharmaceutical University，從1986年起獲得安省內外科管理局執照，現在是獨立執業，他講流利英文和越南話。除警方展開刑事案調查之外，安省內外科管理局現在也在進行內部調查，根據調查結果將決定是否給予紀律處罰。

此案可能有其他更多受害者，此案知情者或受害者請與多倫多警察局31分局聯絡：416-808-3100。

回應訪美？楊甦棣晤馬

【本報台北廿七日電】美國在台協會(AIT)台北辦事處長楊甦棣27日中午前往國民黨中央黨部拜會總統當選人馬英九，此次拜會，楊甦棣是否帶來美方對於馬英九在勝選後公開表示希望在5月20日前赴美意願的正面回應，格外引起台北政壇的高度關切。

上午9時不到，馬英九就抵達位於中央黨部五樓的新辦公室，一上午訪客不斷，包括掛著外交部車牌的轎車，以及大型黑頭車陸續開進中央黨部的地下室停車場，楊甦棣的座車則在11時30分抵達。

3月24日也就是總統選舉開票後兩日，楊甦棣即前往馬蕭競選總統拜會馬英九，當時馬英九即要求楊代爲傳達赴美訪問的意願，美方在稍後也釋出「正在慎重考慮中」的訊息，馬營內部曾分析解讀，美方第一時間的回應，具有正面與善意意義。因此27日中午楊甦棣拜會馬英九，是否稍來美方對馬要求訪美的具體正面回應，格外令人好奇。

另據消息管道透露，楊甦棣下午還將拜會國民黨主席吳伯雄。

【本報訊】紐約時報26日以「兩岸良機」(Cross-Strait Opening)爲題發表社論，重點如下：

台灣選民已給自己和中國一個機會，得以開創健全的新局面。他們上周選舉馬英九爲新總統，這位曾在哈佛大學獲得法學博士的國民黨籍總統當選人保證將促進台灣與中國的關係，但同時確保台灣蓬勃民主體制的自主。這個發展應使台海兩岸都鬆了一口氣。

過去10年，台北當局大力推動台獨，北京則以文攻武嚇回應，包括用一千枚飛彈瞄準台灣。雙方政府現在必須把握良機，建立具有建設性的新關係。

TIGER 日本老虎家電 生活系列用品 www.tiger-canada.com
請洽全國各大超市，電器行 & 加虎特約經銷店

日本老虎牌JNP-S系列 不鏽鋼電飯鍋 (JNP-S55U 3杯/ S10U 5.5杯 / S18U10杯)

新產品 Made in Japan

日本原廠生產製造
100% 品質保證！

為確保產品售後保證並提升維修服務，
即日起凡購買加虎電器類產品
請務必索取並填寫產品售後保證卡。

贈品

即日起 凡購買 老虎牌JNP-S系列 不鏽鋼電飯鍋
(JNP-S55U / S10U / S18U) 贈送加虎12吋炒鍋一個
早買早送、送完為止。

加虎企業有限公司-生活家電系列 日本老虎牌生活電器 加拿大全國總代理 創造精緻美食的好幫手！
加虎專線：British Columbia: (604) 376 - 2999 Alberta: (403) 827 - 7575 Ontario: (905) 206 - 1122 Montreal: (514) 887 - 1008 E-Mail: info@tiger-canada.com

反移民新法 律師團體決抵制

律師公會質疑改革方案涉濫權 擬遊說國會力阻通過

【本報綜合報導】聯邦保守黨政府本月初推出的移民法改革方案，給予移民部長拒絕發出移民簽證的生殺大權。本國移民律師最近誓言，堅決抵制這種近似濫權的行爲。

如果渥京的這項法案獲國會通過，未來移民部將擁有限制每年新移民人數、隨意選擇移民的大權。這一重大移民政策改變建議，是作爲財政預算案實施法案組成部份提交國會審議的。

聯邦保守黨政府表示，因爲目前每年都有大量移民申請案遭到積壓，爲了盡快清理這些積案，改變現行政策是必要而且合理的。

在林林總總的新規定中，最令律師們反感的是，即使已獲移民官批准的移民申請人，移民部長也有權拒絕發給其移民簽證。

代表本國859名移民律師的加拿大律師公會移民事務分會抱怨，這種規定如果實施了，移民部長就擁有無與倫比的權力，最終有可能因此失於武斷，又不能達到減少移民申請案積累的目標。

一位移民律師說，移民官是在審視和核准所有移民申請者的條件和資格後，才決定是否批准他的移民申請，如果移民官批准移民申請案了，只有在找出這件申請案審核過程中有瑕疵，才能推翻原來的決定，這種規定因爲合情合理才執行至今，如果移民部長可以不問青紅皂白，漠視移民官和申請者花費的巨大心血，便拒絕發給已得到移民官批准的移民申請者發放簽證，這種武斷的方式真的能減少移民申請積壓案？如果不是，這樣做的道理又何在？

律師公會移民事務分會主席史道吉塞維奇表示，將透過遊說國會，阻止通過保守黨政府提出的移民政策改革方案。

對於聯邦政府試圖透過這項移民政策改革方案壓縮非技術移民的數量的做法，安大略省長麥堅迪昨天也表示關切。

他說：「我是愛爾蘭後裔，我的祖先爲逃避饑荒而移居加拿大時也不是技術勞工，要是當年對非技術勞工關上大門，我現在也不在這裡了。當年我的祖先一貧如洗，沒有技術，也不會說英語。可是，我們的先人還是來尋找機會，他們也帶來了辛勤工作的精神。」

奮不顧身

↑安省京士頓（Kingston）一家旅館旁邊的倉庫昨日失火，圖為站在雲梯上的當地消防隊員，正從濃煙滾滾的倉庫窗戶滅火。消防隊員後來控制住火勢，未讓大火蔓延到一旁的旅館。（加通社）

↑正就法營救柯黑爾免遭斬首的民間團體，日前在渥太華國會山莊舉行集會，敦促聯邦政府繼續對加國當局施壓，希望能改變柯黑爾的命運。（CTV）

←23歲的魁省年輕人柯黑爾，在沙烏地阿拉伯被判斬首極刑。（資料照片）

斬首案 戴國衛促沙國改判

【加通社渥太華電】在沙烏地阿拉伯被判斬首極刑的魁省男子是否可獲得豁免，一直深受國人關注。不過其家屬的一位友人表示，家屬們認爲公共安全部長戴國衛昨（26）日針對該案所說的話，對他們又澆下一盆冷水。

戴國衛昨天訪問沙國和該國資深官員會面，並促請撤銷對加拿大公民、23歲莫罕米德・柯黑爾的死刑判決，之後曾和柯黑爾的父親及律師通過話；柯黑爾父親一名不願意透露身分的友人昨天指稱，家屬在和戴國衛談過話後，覺得部長告訴他們的事，好像都是媒體報導過的一些進展，顯然戴國衛未能令沙國立場有所改變。

戴國衛昨天在利雅德和沙國副內政部長和國家情報局主席交換過意見，戴國衛辦公室人員後來引用他的話說，他相信沙國當局會重新審視該案，他並已重申加拿大立場，促請沙國當局保證全案經過完整及公正的聽證，同時希望改變死刑判決。

不過反對黨議員批評戴國衛在沙國未能見到地位相當的官員，僅由一些副手出面敷衍，眞正有主導權的司法系統官員都隱於幕後。柯黑爾的律師本星期二已對死刑判決提出上訴。

↑魁省警方昨天在滿地可舉行記者會，展示一項大規模緝毒行動中沒收的物品，包括大批大麻、現金及火力強大的攻擊步槍和其他武器。（加通社）

魁警破販毒集團 逮30人

【加通社滿地可電】魁省警方昨（26）日宣布破獲一個以魁北克摩霍克（Mohawk）原住民社區爲基地，將大麻毒品偷運進美國的販毒集團。

魁省警方探員李諾・莫瑞斯歐表示，已有30名嫌犯在昨天被捕，分別被控涉及幫派活動、販毒和陰謀犯罪等罪名；他表示，警方查緝行動中沒收了大批毒品、現金和數輛豪華汽車，甚至查獲了一個小型軍火庫，沒收武器中包括攻擊步槍和榴彈發射器等少見的火力強大兵器。

警方目前對這批武器可能的用途三緘其口，莫瑞斯歐表示，所有武器都會交由專家詳細檢驗，警方也將盡力查出槍械來源；他指稱這次查緝行動除了魁省警方，皇家騎警、原住民社區當局及美國緝毒局都派員參與，掃蕩了魁省摩霍克原住民數個社區。

魁省原住民社區協會治安負責人戈登・麥克桂格指出，原住民社區日益氾濫的毒品及黑錢，已對社區造成嚴重傷害。他憂心的說，一個人數有限的社區內出現大量毒品及現金，怎麼會不出問題，而原住民社區現在最擔心的是販毒，如果吸毒者越來越多，最後將成爲社會問題。

莫瑞斯歐表示，原住民社區已成爲大麻毒品集散地，除了很多從外地送來，滿地可週邊幾個社區內都可發現種植大麻的蹤跡。

省長視察

←在市政事務廳長戴斯頓的陪同下，省長麥堅迪（右）昨天在渥太華視察一個木匠職業訓練中心。在前天公佈的財政預算案中，省政府為加強職業訓練投入了15億元。（加通社）

多市驚見恐襲訓練營？擺烏龍

【加通社安省賓頓電】一份剛由外界獲得的法庭文件指出，日前轟動社區的破獲多倫多恐怖分子集團案件中，檢警指涉案者曾參加一個恐怖行動訓練營。但法庭蒐集的證據顯示，所謂選拔受訓人選的集會，不過是一群人定期的跑步健身活動，終點是一間Tim Hortons咖啡店。

被控涉入陰謀策劃恐襲行動的15人中，有一人已提出自白書，指稱唯一攜帶槍彈參加集會者是一名警方線民；由於被控者多數參加過檢警指稱的訓練營，成爲該控案的重要證據，但自白書中說，該「訓練營」不過是他們策劃的一項冬季露營活動。自白書中亦稱，是那名警方線民教大家怎麼開槍。

這份自白書昨（26）日呈上賓頓法庭，主審法官同時也在考慮是否下令禁止民衆旁聽此案，以保護被控涉案者的名字不會被洩露，以免在定罪前外界即將其和恐怖分子劃上等號。

急診室候診時間難縮短

醫協籲加護中心清床位

【加通社多倫多電】安省醫院協會主席昨（26）日表示，雖然省府新預算案編列可觀經費，矢言要縮短急診室候診時間，但如果未設法將加護中心病床空一些出來供急診病患使用，省府這項企圖最後仍將落空。

湯姆・克勞遜指出，目前全省加護中心病床中，約有20%被可出院的病人佔用，但如果要這些病人出院，又沒有適當的家居護理或長期護理中心可以安置；而這類病人在過去18個月中大量增加，使各醫院急診室的容納量面對更大壓力。

克勞遜說，由於急診室容納量目前已飽和，使得縮短急診室候診時間相當困難，其實解決這個問題的關鍵不在醫院，而是在社區民衆的認知方面。

他同時指出，省府新預算案總計960億元經費，所編列的健保預算比上會計年度增加20億元，約有半數將用來補助全省154所醫院，但是否能讓其中經費出現赤字的75所醫院渡過難關，現在尚不得而知。

克勞遜認爲，即使健保預算有所增加，但考慮到通貨膨脹及薪資上漲造成的額外支出，可能各醫院未來在開支上仍舊捉襟見肘，而且各醫院去年在促進效率方面已竭盡所能，如想在短期內效率再有所提升將難上加難。

不過衛生廳長史密瑟曼表示，其實各醫院手中還保有一些彈性，如想在兩年內平衡預算並非做不到，尤其有些醫院的預算赤字才不過1%左右，情況不像外界所想的那麼惡劣。

史密瑟曼同時指出，當然各醫院在經費管理方面還有不少工作待改善，及有很多困境須突破，但是省府新預算案已在醫院經費補助上增加了5.6%，如以整體預算150億元來估算，增加的經費相當可觀，而這些錢都來自安省納稅人，他相信各醫院都會善用這些經費，以讓病患更安心滿意。

多倫多五湖學院
The Great Lakes College of Toronto
關懷學生 大學保証
一月學期 申請大學 最多選擇
2008年1月28日－2008年4月4日
⇒30年校史，獨立校園是信譽和穩定
⇒安省教育廳批准在中國設立多所合作中學，並頒發安省中學文憑
⇒逾萬名畢業生進入美加大學
⇒靈活方便的五學期制，最快時間進入大學
⇒ESL，托福，安省10-12年級，大學預科課程，文、理、工、商兼有，冬夏令營遊學培訓
⇒大專轉大學：有薪實習專業
⇒特設簽證學生獎學金計劃
多倫多校園：323 KEELE STREET, TORONTO, ONTARIO M6P 2K6 CANADA
網址：www.glctschool.com E-mail:query@glctschool.com
電話：(416)763-4121 傳真：(416)763-5225
招聘世界各地代理

天馬旅游
NEW GOLDEN HORSE TOURS
Toll free No. 1-866-977-2778
唐人街 士巴丹拿街 294 Spadina Ave. #201 416-977-2778
士嘉堡 東昇中心 3320 Midland Ave. #7 416-299-6301
萬錦地區 3621 Hwy 7, #202 905-948-0448
加東三天精華遊 $88起/另稅
March Break Departure: 2008/3/19, 3/21, 3/22
感受魁北克迷人冬天，參觀設計獨特的冰酒店。暢遊渥太華國會山莊，北美小巴黎滿地可，北美最大之聖約瑟大教堂，聖母院，自然生態博物館及京士頓。
瀑布一日遊 $30起/另稅
March Break Departure: 2008/3/15
大瀑布，大屏幕電影，冰酒廠，大漩渦，歐陸小鎮
熱賣推介
3月31日前加航飛廣州$1200含稅
香港$800起/另稅，需經美國轉機
香港機票+酒店PACKAGE
*代售環球機票，酒店，租車，代辦簽証
古巴8天全包宴 $568起 LAST MINUTE DEAL
（四星級酒店，機場接送，三餐及飲料，包機票）
經典品牌・中國旅遊
神州經典8天遊 $30起（含內陸機票）
出發日期：2008/4/11, 4/26, 5/5, 5/24, 6/14
北京，上海，無錫，蘇州，杭州
西岸精選（雙人房/另稅/不連機票）
洛杉磯、大峽谷、拉斯維加斯 超值4天 $258
洛杉磯、大峽谷、拉斯維加斯，迪士尼 5天 $368
溫哥華、洛杉磯、班芙、露薏斯湖、冰川 5/6/7天精華遊 $379
溫哥華、維多利亞、寶翠花園 3/4天精華遊 $200
溫哥華、維多利亞、洛杉磯 超值5至7天 $379
七、十天 博覽遊
洛杉磯，大峽谷，賭城，迪斯尼及環球片場
大峽谷，賭城 LAS VEGAS

31小時內連劫5亞裔女性 犯行後無悔意

溫東捷運站搶嫌 求刑10年

【本報綜合報導】涉嫌在2006年底於溫東捷運車站持金屬棒攻擊並搶劫五名亞裔女子的嫌犯，昨天遭檢方求刑10年，法官將在今天上午宣判。嫌犯妻子昨也出庭作證時，指稱夫婿是因失業後心情低落染上毒癮才鑄成大錯，但他「絕無種族歧視」。

現年38歲的嫌犯辛尼士卡其（Frank Siniscalchi）於2006年12月至隔年1月初，在溫市東29街及Nanaimo捷運車站附近尾隨夜歸女子，以金屬棒攻擊被害人並搶奪財物，其中一位55歲婦女甚至因傷重而昏迷16天，其餘被害人年齡則在16至38歲之間。

檢察官昨天在庭上指出，雖然辛尼士卡其沒有任何犯罪紀錄前科，不過他犯行後毫無悔意，因此向法官建議求處10年刑期，但可扣除先前在押期間的天數。

辛尼士卡其的妻子琳達昨也出庭幫夫婿辯護。她表示，辛尼士卡其最早在一家沙發工廠擔任主管，管理上百名員工，其中多數都是亞裔，大家感情融洽，雖然案件被害人多是亞裔，但他絕不是一個「種族主義者」。

琳達表示，丈夫後來轉至卑詩兒童醫院擔任清潔工，但在2004年省府大幅削減醫院雇員時遭解雇，隨後一直難再找到工作。「他是一個好丈夫、好父親，辛尼士卡其對於自己的工作感到自豪，失業後他非常難過」。

她表示，辛尼士卡其前兩年曾前往亞省進修科技課程，試圖重回職場，但回來後依舊未成，後來就開始出現一些異常情況，包括經常不見人影，在家時也默不作聲，她一度還以為夫婿有外遇，後來才發現他染上毒癮。

她說，家人也曾送他前往接受戒毒輔導，惜未成功，未料後來竟會犯下搶案。

辛尼士卡其是在2006年12月31日，至2007年1月1日間的31個小時之內，於捷運車站連續犯下五起搶案，所有被害人皆為亞裔女性。琳達表示，她可以感受到受害人的痛苦。

不過，檢察官羅普基（Garth Loeppky）則質疑，辛尼士卡其被捕後，不僅否認犯行，而且在與家人的談話中，只關心自己和家人的情況，對於被害人的境遇隻字未提，顯示他對自己的作為毫無悔意。

羅普基也表示，這一系列搶案經傳媒報導後，一方面雖讓婦女提高警覺，卻也同時讓全市婦女出入捷運站之際都得「提心吊膽」，衝擊公眾對於公共交通工具的信心，影響深遠。他也因此向法官求刑10年。

辯方律師史卡瑞斯基（Phil Scarisbrick）昨下午在陳詞中，則促請法官考慮辛尼士卡其過去並無類似犯行，而且是失業染上毒癮等情況，從輕量刑四年至五年之間。法官羅埃（Robert Low）預定今天上午宣判。

就是他！

⬅本拿比警方公布的搶銀行嫌犯照片。（皇家騎警提供）

銀行大盜 真面目曝光

【本拿比訊】本拿比皇家騎警昨天公布據信是去年10月連續作案搶銀行的一名嫌犯照片，呼籲民眾協助辨識及提供線索。

據本拿比騎警指出，辦案人員過濾現場的監視系統照片後，研判圖片中顯示的男子應該就是去年10月9日一天內連三次在不同銀行搶劫的涉案人。

警方稱，該名被列嫌犯對象的男子年紀約25歲至30歲，被描述為身高6呎，皮膚黝黑，身材壯碩。

騎警表示，如果有民眾知悉該男嫌的線索，可向本拿比騎警報案：604-294-7922，或利用防止罪案熱線：1-800-222-8477。

馬奎斯遇害 證實遭兇殺

【溫哥華訊】溫哥華警方昨天證實，發生在周一殘疾人士命案為一起兇殺案件，亦是溫哥華今年至今第九起兇殺案件。

現年45歲白人男子馬奎斯（Enrique Manuel Marques），周一下午被家人發現陳屍在京士威道（Kingsway）及乃磨街（Nanaimo St.）交口附近自家公寓住宅內。由於馬奎斯年輕時因交通意外導致傷殘行動不便，因此他的遇害也引起警方高度重視。在昨天的驗屍解剖中，警方證實馬奎斯是遭人殺害。

警方調查後發現，馬奎斯家中一部TOSHIBA DVD播放機不翼而飛，認為該部播放機應與本案有關聯，因此呼籲民眾提供相關線索。

➡馬奎斯於自家公寓內遭殺害。（本報資料照片）

盜用金融卡 2嫌遭追緝

【蘭里訊】蘭里皇家騎警昨天公布兩名盜用偽造金融卡的嫌犯照片。

警方指，兩嫌相貌是在本月16日午夜12點離開銀行時遭監視攝影機拍下（見右圖，警方提供）。警方懷疑兩人利用竊取來的現金卡資料，偽照金融卡後盜領現金，至少115名受害者的銀行帳戶及個人資料，被嫌犯掉包的金融卡刷卡機竊走。

維多利亞網路之狼 被控5罪

【溫哥華訊】一名企圖在網路上誘騙未成年少女的維多利亞男子，昨天被溫哥華警方提起五項控訴。

現年24歲的居住在維多利亞的男子昆諾尼斯（Albert Quinones），在網路上誘騙現讀七年級女生。該名女孩的父母於今年1月18日向警方報案指女童失蹤，警方隨後透過女童父母發現，該名男子利用網路聊天室誘騙女童。

維多利亞警方翌日在昆諾尼斯位於五街公寓住宅內，發現該名女童躲在衣櫃中，並順利將她帶回。警方在嫌犯電腦中發現色情圖片，不過並未指該女童是否為照片中女子。

嫌犯被警方以誘騙14歲以下幼童、持有兒童色情圖片、及妨礙警方執法等五項罪嫌提起控訴。嫌犯48歲父親也被以妨礙警方執法及誘拐14歲以下兒童等兩罪行提出控訴。

違法駕駛肇事 保險不理賠

【西溫訊】一名因違反道路交通規則遭勒令停牌的駕駛，日前違反規定駕駛上路，不但釀成車禍還造成同車女子受傷送醫，西溫警方擬向該名駕駛提出控訴。

本周二下午5時50分左右，一輛由一名來自高貴林的男子所駕駛的BMW320轎車，在1號公路鄰近西溫Westmount出口路段衝入溝渠，造成同車來自西溫哥華的21歲女子受傷並送醫治療。

警方調查後發現，該名駕駛駕照遭暫時吊銷且不是汽車所有人，因此此起意外不在卑詩汽車保險公司理賠範圍之內。警方呼籲民眾若要將汽車借給他人使用，務必確認該名駕駛無不良紀錄，否則若發生意外將求償無門。

⬆轎車衝入溝渠中，毀損嚴重。（警方提供）

得恩眼鏡
ACUVUE ADVANCE with HYDRACLEAR Johnson & Johnson
三大保證
信譽：安省合格配鏡師專業服務。
品質：採用名牌鏡片，最新電腦研磨機切割製造，精準確實。
價格：合理公道，童叟無欺。
太古分店最新引進
德國全自動一小時電腦配鏡。
精準、快捷！
4300 Steeles Ave. E., Pacific Mall, Unit C73, Markham 太古廣場內
Tel: (905)947-0642
25 Glen Watford Dr., Unit 5, Scar. 怡東商場內
Tel: (416)609-3509

昱蒼居士
CHINESE ASTROLOGER
正宗 飛雲風水·布衣命相家
416-495-0111
風水 命相 八字 擇日
改名 合婚 紫微斗數
多倫多唯一「五術」玄學家
（山·醫·卜·命·相）
·多倫多多間銀行風水顧問
·加拿大多間企業財團風水顧問
（執業三十年，口碑佳傳）
·世界日報「飛雲風水命理」專欄作者
www.fengshui2p.com
(416)495-0111 手機(647)887-7782

黎宏俊 會計師事務所
Wilbert W.C. Lai, M.B.A., C.M.A.
Certified Management Accountant
Management Consultant
4002 Sheppard Ave. E., Suite 428
Scarborough, Ontario M1S 1S6
Phone: (416)298-3678
Fax: (416)298-3589

來來喜來登大酒店
Sheraton LaGuardia East HOTEL FLUSHING CENTER, NY
173 間豪華客房，每樓均有高級套房
LaGuardia 機場接送，有中、西口味餐廳

美國及加拿大訂房專線 1-888-268-0717

YAMAHA
三月瘋狂大特賣
＊各款鋼琴
＊琴鍵＊結他
清貨大傾銷

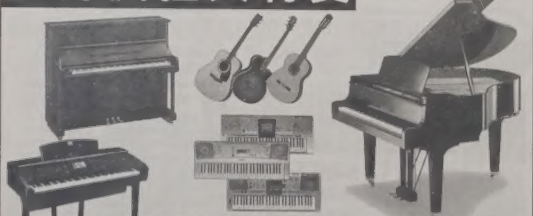

YAMAHA MUSIC GALLERY
160 Steeles Ave. W. Thornhill (Yonge & Steeles) (905) 731 7725
75 Watline Ave. Mississauga (Hurontario & Matheson) (905) 361 5664

TICO #4501060
星球 運通旅遊
JavisaTravel.ca
凡購買機票者本公司奉送$250,000飛安保險
新春特價
加航優惠
多倫多⇔北京、上海
雙程:$800 單程:$400
多倫多
台北 $950
香港 $658
北京 $725
上海 $725
(以上價格另稅)
代理中國境內折扣機票
城市多至150餘，折扣高至50%
代理
★世界各地特廉機票
★世界各地豪華旅遊
★安排酒店、租車、火車
★各類旅遊、醫療保險
誠摯的服務 優惠的價格 星球值得您信賴
Tel:416-595-9877 Fax:416-595-9565
425 University Ave. Suite 603, Toronto, Ontario M5G 1T6
1-877-687-9877 E-mail:info@javisatravel.ca

搭乘 大韓航空公司 多倫多→亞洲班機 世界日報 是您旅途良伴

上四特河建電廠 環境廳長反對

前晚千人集會抗議 彭百里將否決公園撥地架電線案 使該計畫胎死腹中

⬆釣客在上四特河捕魚。（網路照片）

【本報編譯林清暉綜合報導】一家私營企業欲在溫哥華以東40公里的上四特河(Upper Pitt River)建立一系列水力發電站，但在輿論反對下，昨天卑詩省環境廳長表示，不會讓該計畫借道省立公園輸送電力。

Run of River Power公司要求省府改變松果伯克省立公園（Pinecone Burke Provincial Park）的疆界，畫出一道區域供該公司架設電線，將上四特河發電站所發的電力傳送到卑詩水電局的輸電網絡上。但環境廳長彭百里表示，他將否決這項申請。此舉可能使Run of River Power公司建立發電站的計畫胎死腹中。

本周日戶外休閒協會（Outdoor Recreation Council）公布今年度卑詩瀕危河川名單，上四特河躍居榜首，全因Run of River Power公司擬在該河興建七座水力發電站。戶外休閒協會指出，此舉將給該河流域的魚類和野生動物帶來浩劫。

前晚一千餘人聚集在四特草原中學體育館，極力反對Run of River Power公司在上四特河興建發電站，並架設電線穿越省立公園的計畫。

由於現場爆滿，有些民眾甚至不得其門而入。

Run of River Power公司執行長克魯許尼斯基（Jako Krushnisky）表示，在卑詩人口暴增之際，這項計畫所發電力足供五萬用戶，對電力短缺的卑詩省而言助益甚大。

爲了架設電力輸送線，省府需從松果伯克省立公園劃出21公頃土地出來。

彭百里表示，除了前晚喻聲反對的民衆之外，地方政府對此計畫反應亦相當冷淡，而原住民更強烈反對，因此他將根據民意，封殺這項計畫。

史園空心神木 將不保

⬆史丹利公園內著名的空心神木，可能將被砍下。（網路照片）

【本報編譯林清暉綜合報導】史丹利公園內著名的空心神木，在2006年底的風災後搖搖欲墜，溫哥華公園局現考慮忍痛將其砍下。

這棵樹齡可能達八百年之久的神木，過去一百年來吸引無數遊客在樹前拍照。史丹利公園專案主任羅登（Jim Lowden）說，它是全省（甚至可能是全球）被拍攝最多次的一棵樹。

這棵17公尺高的西洋杉其實早已枯死，過去30年來，公園當局以鋼纜和支架將其固定。該樹上方茂密的枝葉，其實是長在樹旁的三棵鐵杉之枝葉。

羅登希望將砍下後的樹幹劈成兩半，立在道路兩旁，成爲兩面天然的牆，並將其過往的照片永久張貼在原地，見證其曾經在此引領風騷的歷史。

補選表現欠佳

自由黨:春季暫不發動倒閣

【溫哥華訊】自由黨內高層人士透露，聯邦自由黨雖在上周國會補選中拿下三席，但由於整體表現不算理想，顯示目前大選對自由黨未必有利，因此該黨起碼在今年春季還暫時不會發動倒閣。

一位自由黨高層人士在接受「國會山莊時報」（Hill Times）專訪時指出，該黨在這次補選中丟掉沙省原有的一席，在溫哥華夸卓選區也差點陰溝裡翻船，都不是好現象。

這位人士在匿名受訪時也指出，這中間問題到底出在政策缺失，還是輔選不力，目前還不清楚，重點在於如果要推動大選，就要有必勝把握才行。

這次舉行補選的四個選區，原本都屬自由黨所有，選前各方都預測，自由黨至少可拿下其中三席，甚至四席全贏。

自由黨國會議員和高層黨工選前也不斷在媒體訪問或私下談話中強烈暗示，該黨很可能在4月間倒閣推動大選。

在上周補選中，自由黨雖輕鬆拿下多倫多的兩席，但在沙省選區，由該黨黨魁狄安欽點的候選人卻告落敗，而且在溫哥華夸卓選區也僅險勝。

這當中尤以夸卓選區，最讓自由黨人感到不安，因爲在2006年大選中，自由黨還以1萬1000票差距獲勝，這次補選中卻僅領先151票。

政治這條路

黎拔佳

區域警察制度可行否

面對日增的組織型犯罪 有必要

●區域警察制度可行與否的問題，討論已久，也爭議多時。只是近來不良幫派爭戰不休，對治安造成嚴重威脅，於是正反雙方的議論又再次搬上了台面。

支持者的論點包括：

1.資訊交通流暢。目前多重指揮的結構，確實會造成資訊傳遞流通上的阻礙。就以RCMP爲例，由於他是中央、全國性的機構，不可能自動提供資訊給地方政府，必須經過一道一道官僚手續才能取得。等資訊終於到你手上時，罪犯早已逃之夭夭了。成立區域警察統一指揮，自然在辦案系統、犯罪紀錄、犯罪型態分析、打擊罪犯策略的製定與執行、行動支援等，都能效率倍增。

2.職權關係清楚明確。指揮系統錯綜複雜，往往讓市民有無所適從的困擾。到底什麼案歸什麼單位處理，根據什麼條例執法，已夠撲朔迷離，而當案情發展或擴大到某個程度時，也會引發不同執法單位之間另一層次的互動。不要說一般民衆是霧裡看花，有時連律師都要大嘆一聲「真難搞」！

3.經費運用集中。依安大略省的經驗，當地區域警察成立後，無論是購買武器、召募警員、適時調配警力、佈署陣容等，都倍感省錢、省力又省時的好處。

那麼「合而爲一」是否就是絕對的好呢？反對者有不同的意見。

他們認爲警察是人民的保母，應該有其草根性，是一種「來自社區」，爲社區服務，由社區擁有的歸屬感。組織愈大，外地調動而來的警員與當地人難免有隔閡，不易生根，自然影響警民合作的基礎。

就總體而言，從宏觀著眼，合總比分要有效率。問題是用什麼方式來合，合的結果是什麼，多大範圍的合才是最適當的合？

筆者以爲各地方社區固然應有具草根性的地方警力，才能對「東家長、西家短」的社區關係瞭若指掌，但這畢竟只有利於處理地方性的小案子。面對日益囂張、機動力日增的組織型犯罪，這是不夠的。

以目前低陸平原一半的人口由九個不同的警察單位辦案的狀況，省政府實應建立起聯繫的架構與機制，在原有的人事結構中建立一個聯繫網絡。

在不增加縱向權力官僚層級的條件下，強化橫向聯繫，統一溝通語言及資訊交流網絡，方可達「低成本改革，高效能運作」之功。

加拿大 兆豐國際商銀
MEGA INTERNATIONAL COMMERCIAL BANK (CANADA)
(原光華銀行)
信實可靠
服務迅速
本行承辦存款、匯款、住宅及商業房屋抵押貸款、商業貸款、進出口等各項業務、外匯交易匯率優惠，匯款迅速便捷

BMO Nesbitt Burns 蒙特利爾銀行證券

Edmond Chin
錢煒文
既有投資增長又有穩定入息
416-292-8789
1-888-810-8383
Woodside Square

PAU & WAH
PAU &WAH CHARTERED ACCOUNTANTS
包華特許會計師樓
包美華 特許會計師
華紹雄 特許會計師
■個人及公司稅務策劃
■公司帳務及審核
■新移民及回流稅務策劃
■生意估值、買賣生意策劃
■創業諮詢、貸款申請

加拿大稅務精要
905-771-6020
416-276-3118

想
聘請新人，
招聘得刊登分類廣告有點貴？
請速電 778－0888
廣告部分類廣告組，
享受意想不到的
驚喜價！

看電子報紙 掌握台灣大小事

數位閱讀網 reading.udn.com

快上udn數位閱讀網 http://reading.udn.com/newspaper

訂閱後，電子報紙每天送到您在閱讀網的數位書房。
隨時可下載，使用Adobe Reader 7.0即可閱讀！可剪報、可列印！
電子報紙未收錄全版與半版廣告、證券行情表、業務專刊、地方版、電影電視節目表、紐約時報週報。

↑張明達（左一）等人在記者會宣佈晚宴詳情。（王韻華攝）

「華謡」晚會 籌款改善大會堂

爲大多市提供更完美文娛場所 5月3日與「上海萬花筒之夜」同日舉行

【本報多倫多訊】大多倫多中華文化中心爲慶祝成立20週年，將在安省皇家博物館舉辦「華謡」上海萬花筒之夜籌款晚會。主辦方預估，將有包括三級政府官員在內的600多嘉賓參加晚會。

昨天大多倫多中華文化中心主席張明達在博物館舉行的記者會上宣佈，「華謡」將和安省皇家博物館舉辦的「上海萬花筒之夜」展開幕日同一天舉行。

他說，籌款晚會預計將募款40萬元，用於改善第二期劇院及多功能大會堂的設備，爲大多倫多市民提供一個更完美的休閑文娛場所。

張明達說，今年是第十四次舉辦「華謡」，不僅代表大多倫多中華文化中心過去14年爲推動華人社區及加拿大社會對文化中心的認同，更反映出華社和主流社區的友誼和相互合作的遠景。

皇家博物館館長William Thorsell說，此次的「華謡」和上海萬花筒展覽開幕日同時舉辦，民衆不但可以欣賞現場時裝、音樂表演節目外，並可享受安省皇家博物館的名廚手藝。

購買「華謡」餐券的人士可以先睹爲快由上海運來參展的中國現代藝術、攝影製作、都市設計及建築等珍貴圖片和影片展覽。

中國駐多倫多總領事朱桃英也致辭，讚揚此次活動的意義促進中加雙方的文化交流。

「華謡」上海萬花筒之夜籌款晚會，時間：5月3日(星期六)。地址：100 Queen's Park。

有興趣參加「「華謡」上海萬花筒之夜的人士，可以電話查詢：416-292-9293內線231。

老翁遭盜領案 銀行示合同拒賠

【本報多倫多訊】86歲華裔老翁倪深海，懷疑加拿大道明銀行（Canada TD Trust）盜取其銀行存款20萬元提出告訴。該案昨日繼續於法院審理，銀行方面找出當年簽署開戶合同，稱客戶在收到銀行帳戶報表後30天不提出異議銀行就不用再爲錯誤負責，如果該文件作爲呈堂證據，可能會對原告不利。

倪深海的委任律師葛斯比（Gosbee,Roger Alton）認爲，通常這些文件的問題是顧客是否理解所簽文件的內容和性質。倪深海也表示自己不懂英文，銀行職員也未說明。法官昨日宣佈休庭，給予原告時間詳細研究辯方提出的文件。

倪深海自1987年至1998年間在道明銀行Danforth Ave.分行開戶存款。但於1998年聖誕節前夕，銀行的一項的償還退款的動作，令倪深海起疑，之後陸續發現有多起提款紀錄，當事人指稱。前後總共有將近20萬元疑爲被銀行內部人員盜領。

葛斯比曾指出，現年86歲的倪深海不諳英語，辦理業務時係透過銀行行員代爲處理相關事宜，在道明銀行的存款交易紀錄顯示，前後約有20萬被提領，但均非倪深海所領，因而認爲銀行行員係有系統地盜領他的存款。

代表道明銀行擔任辯護律師的瑞培爾則於首日開庭表示，從頭到尾控方並未能提出存摺以外的物證。瑞培爾指出，倪深海應該知道如何在銀行開戶，以及告知行員開戶相關需求等事。

據了解，倪深海因與道明銀行交涉多年未果，因而花錢請律師提告，並要求銀行總賠償金額除了原有的20萬，另加懲罰金100萬元。

↑該起民事案件由多倫多市民事高等法院進行審查，倪深海（右）及其委任律師Gosbee, Roger Alton葛斯比（左）一起出庭。（本報記者攝）

針孔攝影機無處不在

←萊特展示安裝有針孔攝影機的螢光燈罩。（胡光攝）

約克郡警方：提款按密碼要遮

【本報多倫多訊】約克郡警政委員會昨日召開年度第三次例會，會中就詐騙與個人資料盜竊等罪案進行討論。約克郡警察總長樂巴治認爲，約克郡內與詐騙相關的罪案有不斷增長的趨勢。根據警方數據顯示，詐騙罪案每年給加拿大人造成近三億元的損失。

約克郡警隊詐騙組探長艾洛特（Michael Elliott）表示，加國境內每年都有上百萬人成爲詐騙案的受害者，他們因此遭受財政上的打擊，精神受創，有的失去工作，有的因受騙而破產，其危害性甚至嚴重影響到家庭的和諧。艾洛特稱，通過謊言和欺騙造成他人財產損失的行爲即構成了詐騙罪，其中涉及5000元以上金額的詐騙罪的最高刑期可達14年，而5000元以下詐騙罪的最高刑期爲2年。

艾洛特介紹說，詐騙種類繁多，包括更改法律文件、填寫虛假申請表、盜取他人銀行卡或信用卡資料、支付假支票、銀行戶口詐騙、網路詐騙、盜用他人身分資料、房地產及信貸詐騙等。

詐騙組探員萊特（Glenn Wright）於昨日的警政會上著重介紹了與銀行卡詐騙相關的罪案。萊特稱，不法份子在ATM機上方安裝隱蔽的攝影機或在提款機上安裝額外刷卡機等，偷拍用銀行卡提款市民的密碼，或以刷卡機盜取市民銀行卡資料。警方曾在辦案過程中發現不法之徒將攝影機安裝在天花板或是螢光燈旁，一般市民很難發覺這些隱蔽的電子眼。

萊特強調說，若想自己的銀行資料不讓他人盜取，最好在使用銀行卡付款按密碼時，以手或其他物體遮擋。另外，不要將密碼設爲容易猜測的數字，例如自己的生日或自家的電話號碼等，最好每隔一段短時間，就要更改銀行卡密碼，確保銀行卡數據一旦遭人盜取後，亦不會損失慘重。根據約克郡警方統計，去年區內發生的信用卡或銀行卡詐騙案佔總詐騙案的46%，支票詐騙佔9%，網路及金融詐騙佔5%，其他各類詐騙佔40%。

↑警方提醒市民注意防範此人。（警方提供）

誘少女前科犯獲釋 警籲注意

【本報多倫多訊】一名曾有引誘未成年少女前科的罪犯獲釋到密西沙加居住，皮爾郡警方昨日發出警告，提醒市民注意防範此人。

皮爾郡警方稱，警方接到安省社區安全暨懲教廳的通知，本月26日，37歲的麥尼爾（Brendon James MAC-NEILL）獲假釋到密西沙加居住，他曾因性侵犯、兒童色情和引誘14歲以下少女等罪名成立被判刑。儘管他現在獲有條件假釋，安省社區安全暨懲教廳和警方都將密切注意麥尼爾的行蹤，警方經過研究後認爲他是一個高危險，有可能重犯的危險人物，因此特別向公衆發出安全警告。

警方提醒市民如果看到他要小心，運用防止犯罪的安全常識，家長們要留意兒童的活動，注意子女與何人在一起，有關防止罪案的安全常識可以在皮爾郡警察局網站查看www.peelpolice.ca。

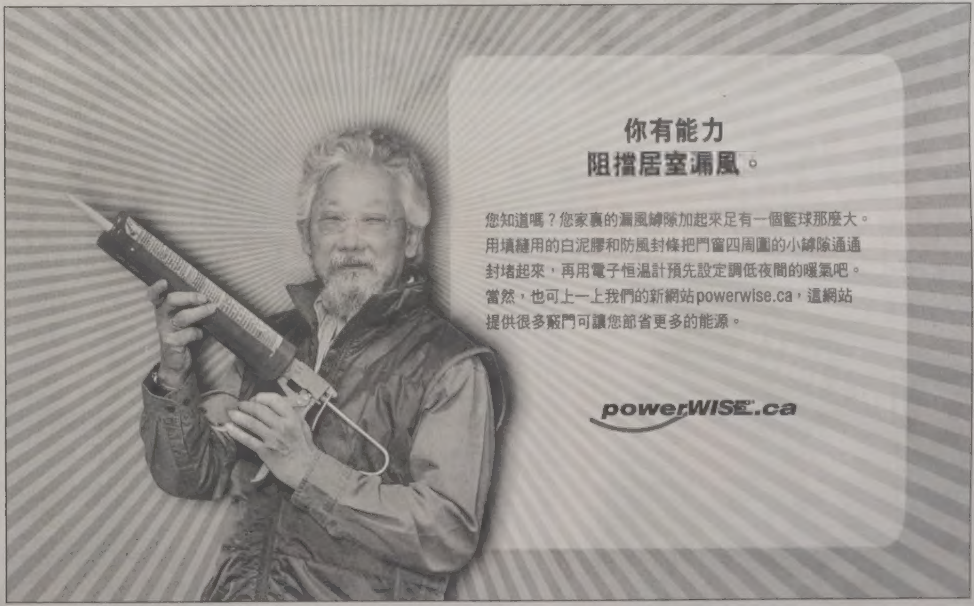

千里姻緣一"報"牽 世界日報爲您繫紅線

如果您有摯愛親朋要在加拿大覓緣，或想在世界各地尋找終身伴侶，

世界日報的分類徵婚擇友專欄是您最明智的選擇。

刊登廣告，請速電 416-778-0888 或傳真 416-778-1037

陽光之旅 地中海遊輪特惠

7夜每人只要US$540起 還有愛琴海10夜行程超便宜

【多倫多訊】在這冬暖花開的季節，何不出去走走，給自己安排一個不一樣的假期。專業的豪華遊輪旅行社「陽光之旅」特別於近期推出了超級特惠價格以回饋顧客，答謝大家多年來對該公司的支持。

其超級特惠價的遊輪之旅有：地中海7夜豪華遊輪，兩人一艙，每人只要US$540起（加稅、機票）；愛琴海10夜豪華遊輪，兩人一艙，每人只要US$540起（加稅、機票）；黑海、古埃及14夜豪華遊輪，兩人一艙，每人只要US $2399起（加稅、機票）；北歐俄羅斯10-14夜豪華遊輪，兩人一艙，每人只要US$1,080起（加稅、機票）；在阿拉斯加7夜的豪華遊輪，兩人一艙，每人只要US$369起（加稅、機票）。船艙有限請把握機會儘快訂位。

另外，陽光之旅還提供了2008年東歐及紐西蘭、澳洲豪華精選陸地遊：東歐14天深度遊（6月23日保證出發）：US$2998起+稅（含紐約出發之機票）；造訪柏林、德勒斯登、布拉格、維也納、布達佩斯、克拉柯、華沙、波茲坦、波茲南等。帶大家深入大城小鎮，享用當地餐食。合理的行程安排，決不走馬觀花。

紐西蘭、澳洲15天精選（5月17日保證出發）：US$2999起+稅（含紐約來回機票）；造訪紐西蘭北島、毛利人中心的羅德魯阿及南島聞名於世的牛佛峽灣，東澳的主要城市雪梨、坎培拉、墨爾本著名的企鵝列隊遊行奇景。奧克蘭南極館及海底世界，威吐摩螢火蟲洞世界奇觀，米佛峽灣乘遊船觀賞人間美景。這樣的團不是時時都有，若有興趣者須把握時機。

還有，埃及9天古文明探密遊（兩人成行）：US$1269起+稅+機票，造訪開羅、埃及考古博物館、吉薩金字塔、人面獅身像、尼羅河豪華遊輪、亞斯文、柯蒙波、伊迪芙、路克索等。帶您去探索神秘的國度。

「陽光之旅」是一個專業的豪華遊輪旅行社，專業的旅遊知識及熱誠的服務態度，在北美地區的華人中深獲好評，並連續獲選爲公主遊輪「Excel Gold」的主要旅行社殊榮，在全美加地區約六萬家旅行社中只有約75家能獲此殊榮。

另外，並獲得皇家加勒比海遊輪及精英遊輪的Key Account旅行社殊榮，能夠同時獲此殊榮者更是屈指可數。

該公司專精於規劃團體豪華遊輪旅遊、陸地遊等各種行程，其熱誠服務及專業知識有口皆碑，客戶遍及北美地區，如有任何問題均可致電查詢，美國地區免費電話：1-888-828-6887、加拿大地區免費電話：1-866-728-1688。

⬅「陽光之旅」是一個專業的豪華遊輪旅行社，特別於近期推出了超級特惠價格以回饋顧客，大家何不趁著這冬暖花開的季節，為自己安排一個不一樣的假期呢。

大統華800員工狂歡

⬆大統華超市於日前舉辦了「2008年度員工聚餐晚會」，該晚會以懷舊作主題，超過800名員工出席。圖為管理層向所有同仁祝酒。(左起)中林道分店代理店長Samuel Lee、美麗徑分店店長Clement Chau、萬頓分店代理店長及副店長John Wang、加東支援服務總監James Wong、鮮食發展總監Jason Cheng、總裁Cindy Lee、加東營運總監Daniel Lin、加東分店營運經理Calvin Liao、晉曼娜分店店長Lawrence Man、城中分店代理店長Mike Chang、加東食品加工中心（中央廚房）經理Andy Lin。

婚姻研習會 周六免費參加

【多倫多訊】家庭婚姻輔導專家李長安、馮志梅，應多倫多國度書房暨FM婚姻與家庭推廣中心邀請，將於3月28日至30日來多倫多辦天作之合布道會與再愛一次家庭婚姻研習會，深入探討家庭與婚姻問題，歡迎免費參加。

李長安現任職於中國學園傳道會會長；馮志梅則爲婚姻諮商資深輔導員與家庭婚姻人際關係專任講員。李馮夫婦雙雙對話，內容生動有趣且幽默感人，值得婚姻中的人借鏡！

兩人在台灣經常一起或各別被邀請至中學、大學，向學生及家長、社會工商團體、教會團體等舉辦講座，主講：自我發展、兩性關係、家庭婚姻營造等專題。國外則被邀至美、歐、日本、東南亞、香港、澳門等地主領家庭婚姻研討會，另外在GOOD TV有線電視台，曾經錄製新家庭樂園，及天堂在我家、家庭會客室等節目，並出有牽手情DVD、婚姻導航DVD、幸福家庭系列CD等作品。

此次舉辦的天作之合布道會分別將於3月28日及30日晚上7時30分於城北華人基督教會、證道浸信會美麗徑堂舉行，主題分別爲「愛情麻辣燙」與「健康的界線—享受輕鬆的人際關係」。

另外，家庭婚姻研習會將於3月29日（周六）早上9時於證道浸信會美麗徑堂舉行，歡迎報名參加。如欲查詢或報名，請致電：國度書房（905）480-0232（何）。

馬英九當選 台民主典範

重振經濟 樂觀展望

馬英九勝選，台灣國民黨中央黨部外的石獅子掛上紅繡球，充滿喜慶。2008年台灣總統大選的投票日，在中華民族的民主政治發展史上，這已是一個具有里程碑意義的紀念日子，同時這一次台灣的選民們始終抱持最審慎的態度，實事求是作出理性的抉擇，一票一票健康直選出新一代的國家領導人，說明台灣人像愛護他們自己的眼球愛護民主體制。筆者與有識人士認爲，善用公平，公正與透明方式能直選出民主總統，具有社會價值，品德才能兼善的英明領袖是值得驕傲而爲中華老百姓所羨慕的典範。說實的，所謂在「一國兩制」下的香港民衆，如能通過直選，選出民主領導班子實非不能而是暫「不能爲」也。但北京已開出直選期票，到期諒可兌現！

言歸焦點，台灣變天，是人民思變，政黨輪替，表現在台股市、台幣市、房市分別漲升，市場經濟一片通紅，外資可能大幅超買，中長線還應利多。86%台民接受馬英九當選總統，意味著台灣總統大選落幕，馬英九時代來臨了！據民調顯示，70%對國民黨未來4年執政充滿信心，其中逾60%選民認爲拚經濟將是當務之急。

馬英九的競選主軸是「拚經濟」，不過，他上任後首先遇到的亦是「拚經濟」之實際瓶頸的難題，就是高達台幣4萬億（1萬億港元）的國庫巨額債務，以及經濟蕭條，面臨無米可炊的窘境，台灣經濟學者指出，新政府首要任務是改善台灣封閉的投資環境。

據財政部統計，扁政府負債高達4萬億元，平均每名台灣人要負擔16.9萬（4.2萬港元）。馬蕭重要財經幕僚，前行政院主計長韋伯韜向新聞媒體透露：明報專訊，3年前，許多藍營縣市長接手原本是綠營的縣市時，發現其前任留下的是「三光」爛攤子，就是「1.把官位佔光，2.把公款用光，3.把債貸借光」。

他還顧慮，馬蕭實施經濟重振政策，首要策重基礎建設，在目前物價高漲，短期內經濟措施無法立竿見影見效下，馬英九上任後的必須經「療傷復振之期」，爲之惆悵。而且一旦民進黨阿扁看守政府在交接前，心懷歹念，持續使政府財政失血過多，慎防其割脈效應，要搶救更加困難。

台大經濟系教授林建甫聲稱，藍綠得票差距頗大，明顯是70%民衆將改善經濟的期望，筆者認爲民衆更對新政府施政優先順序許期馬蕭發展經濟牌的優先，是修補兩岸與複雜的國際台中美三角關係，統獨與維持現狀，九二共識，營造和平的政治環境，乃是拚經濟，談得上整飭千瘡百空的內政，如穩定物價、招商引資、促進族群黨派和諧、社福民生、教育文化、國境安全、失業社保一系列問題，聚焦在一點上，民選總統足堪大任，是基於對「社會價值」和「道德品位」的高尚風格。民衆親近都稱馬英九爲「九哥」，總統的年薪僅折合港幣20萬港幣，低於香港特首的30萬港幣，但大陸的國家主席，雖位高權重，年薪僅約10萬人民幣。道聽途說不足爲憑，但國際上的首腦，按美國職業調查報告，總統擺在20名次之後，一位歌星球星明星的年收入驚人。總之，諺曰「愚者逆於理而施，智者順於理而行，得道者多助，寡道著失助。」九哥是智者，當厚衆望，乃中華之幸也。

商海探微 李宗海

盧樹民：西藏事件不是和平示威

大陸駐加大使批評部分媒體報導 強調不應盲目譴責大陸人權

【本報渥太華訊】中國駐加大使盧樹民昨天幾乎以抗議的語調批評部分加拿大媒體對西藏事件的報導。他並稱，有些加拿大媒體的報導採用了假的材料。

盧樹民在昨天下午的記者會上說，一些加拿大人支持中國的立場，世界上也有數十個國家支持中國的立場，可是，加拿大的部分媒體並不是如此。記者會邀請加拿大主要媒體到場，爲他們放映一部反映西藏拉薩事件的電視紀錄片。該片重現西藏拉薩事件首日，即3月14日當天的情形。畫面中有許多人焚燒車輛、商店和學校等建築物，並且以石塊和刀子攻擊一些人。遭焚燒學校商店的校長和店主在紀錄片中控訴暴徒的罪行，要求政府嚴懲。

盧樹民表示，西藏事件決不是有人所說的和平示威，而是打砸搶燒的嚴重暴力犯罪事件，這是有預謀、有組織的，背後是達賴。他們企圖利用奧運會即將舉行的機會來進行破壞。當地政府依照憲法和法律，採取十分克制的態度，迅速平息事件，維護了各族人民的利益。

盧樹民又表示，希望加拿大媒體公正報道。他說，加拿大媒體必須首先了解事實眞相，否則，盲目譴責中國人權是不公正的。據悉，中國大使館曾表示，加拿大有些報紙上刊登的西藏事件的照片是經過修剪的。

盧樹民發言後，有記者提問，哈珀總理是否因此表示不出席北京奧運會開幕式。盧樹民說，「就我所知，哈珀總理從未發表過出席奧運會開幕式的談話。」也有記者提問，西藏拉薩事件是否會影響加中關係。盧樹民表示，中加兩國關係應該基於平等和互相尊重領土完整。他相信兩國關係會繼續發展。

↑盧樹民在中國大使館舉行的記者會上。 （蕭琦攝）

多大中國留學生 簽名挺奧運

【本報多倫多訊】多倫多大學來自中國的留學生現發起一項簽名活動，支持中國舉辦奧運會。參與本次活動的多大學生團體包括：中國大學生聯合會（CUAUT）、中國學生學者聯合會（UTCSSA）、多大中文雜志（CMUT）、工程系中國文化協會（ECCC）、中文辯論社（UTCDS）。

主辦者表示，北京奧運會還有四個多月就要開幕了，多倫多大學的中國學子們雖然大多數都不能親臨現場，但是心中依然充滿了對這次盛會的期待和祝福。在海外多所學校的倡導和支持下，多倫多大學的幾個中國學生組織將聯合舉辦一個大型簽名活動。時間地點如下：

4月1日上午11時至下午5時在多大Sidney Smith Lobby；4月2日上午11時至下午5時在Robarts Library NorthLobby（near ATM machine）；4月3日上午11時至下午3時在Sandford Fleming Atrium；4月4日上午11時至下午5時在Robarts Library North Lobby。

台灣ICT研討會 媒介商機

【本報多倫多訊】爲增進台、加高科技產業的合作機會，多倫多台灣貿易中心昨日晚間於萬錦市舉辦一場「台灣ICT（Information and Communications Technology）產業投資研討會」，多項無線寬頻、電腦、電子等業專業人士超過70餘人出席，本次活動獲得了安省資訊通訊業者的熱烈迴響。

在餐會中多倫多台灣貿易中心魏光勛主任介紹台灣資通訊產業的發展現況及投資機會外，並由本地業者Redline Communications副總裁Mr. Kevin Suitor、Supercom總裁陸春霙，以及The Source by Circuit City副總裁 Mr. Steve Gibson等人，介紹數位無線通訊系統WiMAX發展趨勢，及電子市場前景及與台灣合作成功經驗。多倫多台北經濟文化辦事處處長謝武樵亦應邀致辭。

魏光勛表示，台灣在高科技產業的堅實基礎及研發創新能力，已在全球資通訊產業扮演舉足輕重的角色，無線基地台（WLAN AP）、伺服器（Server）、有線機上盒（Cable STB）、桌上型電腦（Desktop PC）、資訊用光碟機（ODD）等5項產品的市場占有率也高居全球第二。

近年來全球寬頻通訊產業的快速發展備受矚目，2007年台灣通訊設備產業產值達243億美元，較上年增加12.8%；台灣政府也力促資訊通訊產業的發展，推動「寬頻管道建置計畫」及「行動台灣應用推動計畫」。

台灣在數位內容、ICT諮詢與訓練服務等方面都有極大的市場需求，潛在商機豐蘊。「多倫多台灣貿易中心」誠摯歡迎加商赴台觀展及進行投資考察，拓展商機。

魏光勛表示，全球第二大的「台北國際電腦展（COMPUTEX TAIPEI）」已成爲世界最佳資通訊產品採購交易平台。「2008年台北國際電腦展」將於今年6月3日至6月7日在台北登場，預計將有超過1,500家參展廠商使用4,300個攤位。魏光勛表示，歡迎本地買主赴台參觀「台北國際電腦展」，並可代爲辦理買主參觀證預先登記，有關展覽詳情，可與該中心聯絡（Taiwan Trade Centre, Toronto 地址：2 Queen Street E., Suite 1410, Toronto, Ontario M5C 3G7，電話：416-363-9946，電郵信箱：toronto@taitra.org.tw）。

↑多倫多台灣貿易中心主任魏光勛（左一）介紹台灣資通訊產業的發展現況及投資機會後，由本地業者Redline Communications副總裁Mr. Kevin Suitor（左二）、多倫多台北經濟文化辦事處處長謝武樵（左三）、Supercom總裁陸春霙（右三），以及The Source by Circuit City副總裁 Mr. Steve Gibson（右一）等人，分別介紹數位無線通訊系統WiMAX發展趨勢，及電子市場前景以及與台灣合作成功經驗。 （葛健生攝）

↑左起王建農、胡依微、Monica Segall、馬天力、秦凱。 （王毅舉攝）

四華裔學生 科學競賽奪冠

【本報多倫多訊】華裔子女再創佳績，多倫多11年級華裔學生胡依微、馬天力、王建農和秦凱代表的Don Mills Collegiate中學，以發現用簡單快捷的方式，幫助婦女自我檢測子宮頸癌，獲「發明家科學競賽」（ExploraVision Awards）中的區域冠軍。

多倫多11年級華裔學生胡依微、馬天力、王建農和秦凱四人就讀於Don Mills Collegiate中學，參賽的項目是，以衛生棉棒來協助婦女自我檢測分泌物的顏色，早期發現和治療子宮頸癌，成爲此次北美的科學競賽比賽中，唯一入圍的安省中學。

消息傳來，全校師生都很興奮，尤其是最近幾個月在實驗室辛苦工作的四名華裔學生。

學生胡依微昨天告訴記者說，她們在比賽前，四個人一起在電腦網絡和圖書館尋找資料，先後準備了三個不同的主題，最後決定以協助婦女同胞「偵測子宮頸癌的新方法」參賽。平日喜歡寫作的胡依微是南京人，來加拿大已經八年，她的父母在市政府工作。胡依微非常喜歡學校的研究環境，將來希望成爲專業作家。

從安徽來的王建農表示，得獎對他而言就像是一種肯定。他說，學校和老師都很棒，學校平日就有很多不同的活動可以參與。他和此次參賽的其他隊友，平日就靠上網聯絡參賽和研究項目，他還說參賽需要的網站也接近完工了。他有一個七歲的小弟弟，平日喜歡和他一起動手又動腦。

秦凱的父母來自山東，在多倫多出生，父母已經退休，將來的願望是成爲一名濟世救人的醫生。對於此次得獎，他覺得非常光榮、非常興奮。

馬天力表示，將來希望在電腦軟件、傳媒上發展。他說，得獎讓他HIGH（高興）了好久，面對數月努力的成果交出的漂亮成績單，感覺是又累、又高興。他說，決定參賽後每周都要爲參賽的事，多準備一至二小時的功課，四人在指導老師Monica Segall輔導下一起研究方案。

Monica Segal說，學校在2000和2005年分別得過「發明家科學競賽」全國第一名兩次。今年他們學校一共有28個學生參加了八個不同組的比賽，11年級的「偵測子宮頸癌的新方法」是全校和安省唯一獲區域性冠軍的隊伍，她覺得也十分難得，並說學生們都非常用功，才有今天的成績。「發明家科學競賽」是從今年1月29日宣佈初賽開始到3月3日宣佈地區優勝名單，要到5月1日才會有全國優勝名單出爐。

加拿大都會新聞

伍炳桁 獲頒英勇好市民

去年10月見義勇爲搶救車禍受害人 約克郡警局表揚4人善行

【本報多倫多訊】36歲的香港移民伍炳桁去年10月在一宗車禍中英勇救人，幫助車禍受害人脫離險境，得以保住性命。約克郡警察局爲了表彰他的救人事蹟，昨日向伍炳桁等四人頒發了「英勇好市民」獎狀。

約克郡警方表示，去年10月25日凌晨12時30分，47歲華裔婦女駕駛一輛豐田Camry轎車至Elgin Mills Rd.和灣景街（Bayview Ave.）附近時，被一輛失控的Chevrolet Avalanche小貨車迎面撞擊，巨大的衝力令Camry轎車鑽入貨車的下方，兩車冒出濃煙，隨時有起火燃燒的危險。包括伍炳桁在內的四名目擊者恰好路過事發地點，他們合力協助，在警方到場之前，將車禍中的受害者從危險境地中解救出來。

在佳寶拖車公司任職司機的伍炳桁回憶說，當晚他與妻子駕車返家途中，看到迎面駛來的一輛小貨車車速很快，差點與自己駕駛的拖車發生刮碰。不料兩車擦身而過之後，小貨車卻與其後方一輛轎車迎頭相撞。意外發生後，小貨車上的兩人逃出車外，但Camry轎車內的女子卻被困在車內。

伍炳桁從後視鏡看到兩車相撞之後的第一反應便是急踩煞車，然後下車跑向出事車輛。當時兩車車頭冒出濃煙，其中小貨車的油缸已被撞裂，汽油向四周流淌，小貨車的車頭部很快便竄出火苗。伍炳桁馬上跑回自己的拖車取來滅火器，試圖將火焰熄滅，但火勢越來越猛，無法控制。他說，當時現場有另外三位市民與他一同對施救，並及時報警。

伍炳桁表示，當時駕駛Camry轎車的女子頭部鮮血直流，轎車頭部被壓在貨車下方，大家無法將她從車內解救出來。之後大家決定用伍炳桁的拖車將Camry轎車拖出來。女司機在被救出車外時已經昏迷，伍炳桁立刻對女傷者進行急救，直到救護車到達現場。

伍炳桁稱，那場車禍是他任職拖車司機多年來所遇到的最驚險場面。他認爲，每個市民在遇到類似事件時都會施以援手，絕不會袖手旁觀。伍炳桁對於約克郡警方頒發的嘉許狀感到驕傲。

參與車禍救助行動的另外三位好市民分別是Chad Mathieu、Carlos Gonzales和Jason Attard。他們的家人出席了於昨日警政會上舉行的嘉獎儀式，共同分享榮譽。

好樣兒的

⬆警察總長樂巴治（左一）、警政會主席Danny Wheeler（前排左一）與伍炳桁（中）及其家人合影。（胡光攝）

公車局 下周可能罷工

【多倫多訊】多倫多公車局（TTC）的主要雇員工會即使與市政府達成集體合約，仍有可能在下周一午夜爆發罷工，因爲還有另兩個成員人數稍少的工會的問題有待解決。

公車局內代表司機、檢票員等大多數雇員的是交通雇員工會第113分會，近日正是這個工會放出風聲說，因勞資雙方在病假和工傷待遇之事上無法達成妥協，談判已告破裂，因此可能會在下周一半夜開始罷工。

⬆這是福特（上）在市議會議事期間惡狠狠地盯視議會同僚莫斯考（下中）。市長苗大偉的紅人幾乎都是福特的政敵，而莫斯考正是市長的親信之一。（City News）

市議員福特 鬧家暴？

【多倫多訊】多倫多市議員中最特立獨行的福特（Rob Ford），因被控在家中攻擊和威脅他人，昨天上午一度遭警察逮捕。稍後他才獲釋，但仍被控攻擊和威脅罪名。

警方只是證實曾拘捕福特，拒絕提供此案詳情。知情者則稱，這是由家庭糾紛引發的事件，福特被控攻擊他的太太，並以言語發出威脅。

福特昨天下午在接受媒體採訪時表示，事發時他的妻子確實在家中。福特夫婦育有兩名年幼子女。

他將在下月28日出庭，面對攻擊和威脅他人的刑事控罪。他的辯護律師說，被控告不等於就是犯罪，對他當事人的指控也缺乏依據，他有信心將來在法庭上爲福特脫罪。

擔任市議員多年的福特，性格直爽、快人快語、愛憎分明，因而在贏得很多選民激賞的同時，也得罪了一大批人。比如，市長苗大偉和市政府的每項重要施政措施，幾乎都被他批得體無完膚；他在使用市議會撥發的辦公費時又特別節儉，一年才花數十元，或者更少，令那些每年要花數萬元辦公費的議會同事顯得像在浪擲納稅人血汗錢，也因此對他感到不爽。

他的直率和信口開河有時甚至給他帶來更大的麻煩，例如他最近在形容東亞裔的勤奮時，將他們描繪成狗，是睡在機器旁的工作狂。事後他雖然道歉說，他不是貶低東亞裔人士，相反是一種讚揚，只是用詞不當而已。但一個被激怒的華裔團體，仍舊爲此前往市議會抗議示威，敦促他引咎辭職。

⬆安省皇家博物館

⬆杜拜塔

⬆倫敦新溫布利球場

旅人雜誌評選

新7大奇蹟 皇家博物館上榜

【本報綜合報導】美國權威的觀光刊物康泰納仕旅人雜誌（Conde-Nast Traveler magazine）最近評選的世界新七大奇蹟，多倫多很具爭議的皇家博物館也上榜。

坐落於多倫多市中心的皇家博物館，原來是一座擁有高大石牆、外形雄偉的的古典建築，後來由華裔富商李秦（Michael Lee-Chin Crystal）出資數千萬元，加拿大建築大師利伯斯基德（DanielLibeskind）爲其設計了一個碩大的水晶頂，於是構成了古典與超現代兩種截然不同風格的奇妙融合。

對利伯斯基德的這項力作，評價兩極化，要麼極力讚美，要麼將之貶得一文不值。很多比較傳統的多倫多人責備變得不倫不類的皇家博物館，毒化了那段黃金街區的氛圍；還有人將之描繪成像是穿著19世紀西裝革履的老紳士，頭上卻套著頂亮晶晶的小丑帽子。

但顯而易見，康泰納仕旅人雜誌是讚美派，該雜誌引用旅遊專家的話說，不管是憎恩她、還是喜愛她，觀光客如果到了多倫多，都該看一看這幢流光溢彩、別具一格、在時光隧道中將古典與超現代概念融爲一體的大樓。

獲康泰納仕旅人雜誌選入世界新七大奇蹟的還有：

● 杜拜正在建造的杜拜塔（Audra Brown），這幢商住兩用大樓建成後，將高達693公尺，遠遠超過多倫多CN塔的553公尺。

● 丹麥層積雲科技館（Cumulus），是位於丹麥諾伯格市的一座科技展覽館，這幢外形不規則的大樓，就像是天空變化莫測的層積雲。

● 倫敦新溫布利球場（London's new Wembley Stadium），可容納9萬觀衆的巨型球場，裡面竟然沒有一根柱子，視野一覽無遺。她的屋頂也像多倫多羅渣士體育館一樣可以開關，但羅渣士體育館只能容納4萬多人。

● 紐約新現代美術館（New Museum of Contemporary Art），位於曼哈頓舊城區這幢外形古怪的大樓，在紐約人眼中，也是或愛或恨，或者愛恨交加。

● 華盛頓博物館玻璃頂庭院（Kogod Courtyard，SmithsonianInstitution），設計美妙、做工精巧的格狀拱形玻璃頂，使進入這個庭院的人，無不讚嘆簡直是鬼斧神工。

● 秦皇島湯河公園的紅飄帶綠蔭道（Red Ribbon，Tanghe River-Park, in Qinhuangdao），「綠蔭裡的紅飄帶」是這個公園最好註解。在盡力保留原有河流生態廊道的綠色基底同時，嵌入一條長達500公尺玻璃鋼「紅色飄帶」，以此整合步道、座椅、環境解釋系統、鄉土植物展示、燈光等多種功能和設施，將之變成一條城市游憩地加生態走廊。

⬆秦皇島紅飄帶綠蔭道